No 11691 Shanghai Wednesday 7th April 1937 THE EASTERN TIMES Published every morning including Sunday

時報

中華民國念六年四月七日星期三

每逢星期二•四•六•日隨報附送畫報一張

今天本報二大張售國幣三分四厘

第一萬一千六百九十一號

內政部登記證警字第[illegible]號

中華郵政特准掛號認為新聞紙類[illegible]

友聲旅行團第七次華北旅行通告

第七次華北旅行緣起

自去年本團舉行第五第六次華北旅行以後，參加同志，固着有深刻之印象；即未參加者，亦莫不因之而促起相當注意，誠以華北所處之地位，富於歷史性，民族性，尤其在今日局勢之下，而爲東南人士，急欲身親其境者也。故去冬應團員需求，復有第七次北上之準備；惟因某種關係，臨時中止，此在本團，固深遺憾，而報名同志，自更不勝其闕望！今次舉行，即踐完成去冬未了之志願，俾曩昔臨風悵望者，一旦快然，仍名之曰第七次華北旅行，竟前功也。至專車特闢，一如去年，至設備方面，憑歷屆經驗所得，力求完善，舟車膳宿，舒適異常，賓至如歸，可無愧色，凡我同志，盍興乎來。

遊覽：徐州・曲阜・泰山・北平・湯山・西山・青龍橋・八達嶺・長城・天津・濟南・

日期：五月八日下午五點四十五分 出發　五月廿三日下午七點四十五分 抵滬（往返十六日）

費用：臥車來回專車　頭等 每人一百七十元　二等 每人一百四十元

注意：以上費用包括往返車票，臥舖票，汽車，人力車，遊舫，山轎，食宿及一切遊覽門票等費在內

定額：頭等 六十四人　二等 一百廿八人

報名：即日起憑團證報名

截止：五月二日晚九時截止　額滿提前截止

◀行程▶

五月八日（星期六）下午五時四十五分乘本團旅行專車（藍鋼臥車）　發晚餐在車中

五月九日（星期日）　中午十二時念五分抵徐州午餐後乘特備人力車遊覽燕子樓，子房山，雲龍山，公園等處，遊畢返車站在車上晚餐自由　覽夜市九時五十五分開車北上。

五月十日（星期一）約午夜抵兗州分甲乙兩組甲組早點後乘特備汽車遊覽曲阜，孔陵，顏廟，午餐後遊覽孔廟等處遊畢返車站晚餐七時乘車赴泰安乙組至兗州後並不下車待甲組車輛拆卸後立即送至泰安換乘本團定備山轎遊覽泰山遊畢再進城遊銅廟，岱廟返泰安賓館晚餐後乘原車折回兗州當晚宿車中

五月十一日（星期二）甲組在泰安早點後乘本團定備山轎遊覽泰山遊程與十日乙組同。乙組早點後乘本團特備汽車遊覽曲阜遊程與十日甲組同

五月十二日（星期三）中午十二時二十分車抵北平前門車站甲乙二組分別乘車至預定旅館卸行裝休息

五月十三日（星期四）甲組，早點後，乘本團定備汽車出發，遊玉泉山，頤和園，及萬牲園等處，乙組，早點後乘本團定備人力車，遊故宮，景山，團城，北海，中南海，孔廟，國子監，雍和宮，及東安市場等處

五月十四日（星期五）甲組，早點後乘本團特備人力車出發，遊程與十三日乙組同。乙組，早點後乘本團定備汽車出發，遊程與十三日甲組同

五月十五日（星期六）甲組，早點後乘本團定備汽車出發遊覽西山，臥佛寺，碧雲寺，香山，雙清別墅，及西山八大等處。乙組，早點後乘本團特備人力車，遊覽故宮，三大殿，文華殿，武英殿，太廟，歷史博物館，及中央公園等處

五月十六日（星期日）甲組，早點後乘本團特備人力車出發遊程與十五日乙組同。乙組，早點後乘本團定備汽車出發遊程與十五日甲組同

五月十七日（星期一）甲組，早點後乘本團定備汽車出發遊覽故宮及湯山。乙組，早點後乘本團特備人力車，遊覽故宮，東嶽廟，觀象台，東交民巷，天壇，先農壇，及天橋等處

五月十八日（星期二）甲組，早點後，乘本團特備人力車出發，遊程與十七日乙組同。乙組，早點後乘本團定備汽車出發，遊程與十七日甲組同

五月十九日（星期三）甲乙兩組，乘本團專車遊覽南口，長城，八達嶺等處

五月二十日（星期四）甲乙二組，全日自由遊覽

五月念一日（星期五）南下。甲乙二組，早點後，同乘本團專車早七時由北平開，約十一時許，到天津，至北寧公園遊覽，及午餐，餐後自由遊覽天津市，晚十時乘專車南下直放濟南

五月念二日（星期六）甲乙兩組晨七時抵濟南，早點後乘本團定備大汽車，遊覽千佛山，公園，趵突泉，大明湖，歷下亭，胡國公秦叔寶故宅等處，當日下午三時乘本團專車南返

五月念三日（星期日）甲乙二組全日在車中晚七時四十五分返抵上海北站（完）

華南五省長途旅行

贛湘桂粵閩

日期：四月十日出發　五月九日返滬

遊程：南昌　長沙　[illegible]　衡山　桂林　良豐　陽朔　柳州　梧州　廣州　香港　廈門

費用：每人二百九十五元

定額：十八人

報名：即日起　至四月七日止　額滿提前截止

世界旅行

日期：六月四日由滬出發同年九月十四日返滬

費用：頭等輪每人美金一千八百四十元經濟輪每人美金一千五百四十元

遊歷國名：由滬啓程先至歐洲沿途游覽新加坡小呂宋印度等處至歐後遊覽意德奧比荷法及瑞士等處渡大西洋至美國繼遊檀香山日本

團址：牛莊路勞合路轉角電話：九二二六零四

十年來之中國經濟建設

國民政府建都南京十年以來唯一巨著全書約厚一千頁

計十寸半寬十五寸高一巨冊不特內容豐富而且印刷精美

費時半載始告完成全國各政府機關共同編輯價值可知

題詞 [illegible]

總編纂 曾養甫

副總編纂 徐恩曾

各學校，各機關，各地圖書館，私人圖書室，速宜購置。

綢面每冊祇售五元

紙面每冊祇售四元

郵寄外埠另加郵費一成

出售處 [illegible]

南北朝碑

冊三角五分○初拓張猛龍碑一冊五角○初拓劉懿墓誌一冊　修孔子廟碑一冊二角五分○舊拓石門銘一冊六角○全椒舊玉　墓誌精華共四集每集三元○雷峰塔華嚴經殘石眞形一冊五角

珂羅版印瘞鶴銘水拓本一冊三元○珂羅版印明拓李仲璇修孔廟碑一冊三元○珂羅版印崔敬邕墓誌一冊元 [illegible]

上海 南京 北平 有正書局發行

商務印書館影印

元明善本叢書十種

本館自前歲開始印行叢書集成，就無量數之叢書選其中實用與罕見者百部，取精去冗，依類排比，復按萬有文庫之式排印或縮印，以期普及且便取攜。發行以來，荷國內外人士與圖書館之贊助，得以不脛而走。惟兩年以來，迭承海內藏書家垂詢，以是集所選叢書中有多種爲元明佳槧，且極罕見，平時斥巨資求之而不可得者；如能於集成本廉價普及之外，更選如干種悉依原式景印，保存眞相，當爲好古者所樂聞。敝館對此建議，深表同情。茲選定濟生拔萃、今獻彙言、歷代小史、百陵學山、古今逸史、子彙、兩京遺編、夷門廣牘、紀錄彙編、鹽邑志林，十種，用手製連史紙景印；書式爲四開本，字體與原書大小殆無二致。仍就可能範圍，從廉發售，在昔重金難致之孤本佳槧，今後盡人得以百分一二之代價，置之几案。在未備叢書集成者，固可由是而擷其精華；在已備叢書集成者，更可藉此進窺原書之面目，而益增其瀏覽之興趣。至於圖書館之已備有叢書集成者今更得此景印眞本，一以應公共閱覽，一以供永久保存，尤爲一美兼備。茲將預約簡則列下：

孤本佳槧　影印存眞　特訂廉價　發售預約

預約簡則

樣本備索

【冊數書式】全書十種共約一萬八千葉分訂三百冊，手工製連史紙影印，四開版式。書名及冊數如左：

濟生拔萃	元 杜思敬 輯	十九種	十九卷	十冊
今獻彙言	明 高鳴鳳 輯刊	三十九種	三十九卷	十冊
歷代小史	明 李栻 輯刊	一百六種	一百六卷	卅二冊
百陵學山	明 隆慶王文祿 輯刊	一百二種	一百十二卷	十四冊
古今逸史	明 吳琯 校刊	四十二種	一百八十四卷	卅六冊
子彙（已出）	明 周子義等 輯刊	二十四種	三十四卷	十二冊
兩京遺編	明 萬曆胡維新 輯刊	十二種	六十五卷	廿二冊
夷門廣牘	明 萬曆周履靖 輯刊	一百七種	一百五十八卷	四十八冊
紀錄彙編	明 萬曆 沈節甫 輯 陳于廷 刊	一百二十三種	二百十六卷	七十六冊
鹽邑志林	明 天啓 樊維城 輯刊	四十一種	六十五卷	四十冊

【預約期限】四月一日起，至七月三十一日止。

【出書期】已出子彙一種，以後每月續出一種。

【定價預約價】全書定價國幣一百六十元，預約價一次交款者一百十五元；分次交款者共付一百廿五元，預定時先付四十五元，以後每月續付十元，至付足一百廿五元止。

【郵運包紮費】國內及日本五元五角，香港澳門二十元九角，郵會各國四十九元五角。

【零售特價】全書十種，分別於每種出書後另售特價四個月。十種定價合計二百廿五元。特價分別照定價七折計算。

子彙

十二冊　定價十四元

特價九元八角

七月廿七日截止

國內郵費二角三分

儒家七種：鬻子，晏子，孔叢子，陸子（即新語），賈子（即新書），小荀子，鹿門子。道家九種：文子，關尹子，亢倉子，鶡冠子，黃石子，天隱子，元眞子，無能子，齊丘子。名家三種：鄧析子，尹文子，公孫龍子。注家二種：愼子，鬼谷子。墨家一種：墨子。雜家二種：子華子，劉子。原書前後無刊版序跋，僅鬻子晏子孔叢子文子愼子鬼谷子有本書前後序，均題潘菴志，歸安陸心源定爲周子義別字；其人於隆慶萬曆間官南京國子監司業，按南監本史記唐書新五代史，均有周子義等人聯名校刊，是書或同時鐫版。黃虞稷千頃堂書目子部雜家類，有余有丁與子義二人子彙三十三卷，此爲三十四卷，疑黃目傳寫偶誤，否則所見或非足本也。

265

寄售書畫碑帖

李肖白編書法入門一冊八角○南豐湯氏蘭林百種二冊六元四角○龔屋泉畫稿四冊六元四角○林長民遺墨一冊六元○右任墨緣二冊五元○王右軍道德經小楷一冊三角六分○趙松雪道德經小楷一冊三角六分○成親王大楷道因碑一冊一角六分○祝枝山小楷赤壁賦一冊二角○汪洵楷書朱子家訓一冊一角四分○黃自元楷書一冊一角六分○楊沂孫篆書一冊二角四分○華金壽小楷詩稿一冊一角六分○董叨華小楷放生祝願文一冊二角二分○王仁堪楷書帖一冊一角二分○顏魯公楷書雙鶴銘一冊一角六分○于右任楷書一冊二角四分○譚延闓楷書一冊一角六分○淸道人楷書（以上各種一律實價外埠函購另加郵費）

上海望平街 有正書局啓

甜心牌

乒乓糖

乒乓糖可吹大泡泡

最合衛生

此糖為上海美女牌冰結漣廠所製造，蓋其一切設備均用最新式科學方法，實為中國糖菓廠之模範

美女牌冰結漣公司監製

各大食品店均有出售

啟昌

春的動態

春天拍照
春天拍照是令人最興奮的美事，欲攝最滿意的美術照，唯「啟昌」能使君如願！

徐清製稿

團體照相　照碼六折

沖晒：一二〇每張二分　一〇一每張三分　一一〇每張四分　一一八每張五分
底片自備
放大：八寸每張四角　十二寸每張五角五分　十八寸每張一元三角　念四寸每張一元八角

三寸美術照相　每元一打　贈十寸放大一張
四寸美術照相　每元四張　贈十寸放大一張
六寸美術照相　半元二張　贈12寸放大一張
一寸派司照二角半打
二寸登記照三角六分半打
四寸報名照每元一打

孫啟昌君親自攝影
上海南京路七七八號

春天旅行
春天旅行的時候，自己攜帶攝影機，隨時拍攝名勝風景，歸來到「啟昌」冲晒放大，有意想不到的優美成績。團體旅行，先到「啟昌」接洽妥當，屆時在名勝之前，合拍一幀團體照，作為紀念！

新生明眼鏡片

實業部註冊，第一等國產出品。

品質高超無比……琢磨特殊精良
光度準確保用……售價力求普遍

每副減售二元
茲為各界經濟打算特廉售價以資普及

茂昌眼鏡公司出品
支店南京路雲南路口◆總店老北門口

最新逍遙安睡戒煙法

紅丸白麵海洛因及雅片煙癮 [illegible]
受法律拘束 [illegible]
平民門診掛號時間 下午九時至十二時 [illegible]
主任潘雍鍔醫師地址 [illegible]
電話九一七八一六 [illegible]

濟美醫院戒毒部啟

良友無線電

超差式交流七燈機　減售四十三元

是國產收音機大王
譽滿全國無遠勿屆

新外差式六燈機　四十五元
新外差式七燈機
旅行乾電六燈機
旅行乾電一燈機　二十七元

超差式交流六燈機　二十五元
超差式交流五燈機　二十九元
特種強力交流四燈機　減售十六元
犧牲品交流四燈機　減售十七元

良友無線電廠啟
製造修理
上海北京路鮮牛汽車行東隔永康里
電話九〇五〇五

各方紛起反對增捐
工部局將開會討論
市聯會函請納稅西人會予以否決

公共租界工部局通過增加市政總捐一案，已引起本市工商各團體之嚴重反對，茲悉工部局方面，定下星期三召開董事會提出討論，納稅華人會亦決提交代表大會作嚴正表示，市民聯合會昨並函請西人納稅會予以否決，南京路商聯會暨市民一區分會，亦致函納稅華人會表示另一意見，茲分誌詳情於後。

工部局將開會討論
[illegible]

函西人會請予否決
[illegible]

要求研究決算帳略
[illegible]

納稅華人會 團體組選舉
[illegible]

菜攤收規 警察供代
[illegible]

少婦吞金命危
[illegible]

友聲旅行團新訊
[illegible]

陽傘業公會執委會議
[illegible]

招待小朋友盛況 冠生園清河游廠
[illegible]

無敵牌牙粉空袋贈券 第二期千元得主
[illegible]

張貫時赴日考察實業
[illegible]

光華

春季大減價
全部眼鏡自對折起賤賣
購滿四元加送精美贈品

今日犧牲品：
沖白金無邊托力克眼鏡減售一元四
德國夾白金夫而唯眼鏡減售四元

其餘名貴眼鏡一律比衆便宜
保存購貨發票人人有免費戴眼鏡希望

總號　南號　西號　北號 [illegible]

拔牙
一定不痛
[illegible] 盛培基

本行出租全新轎車
喜事轎車奉送價廉
如用鐘點格外便宜
司機殷妥招待客氣

億太出租汽車公司
四馬路大新街口
電話九三〇〇〇

（衛生試驗所化驗農商部給狀褒獎）
心肝胃氣痛
立刻止痛一瓶斷根
[illegible]

二慧麗舞院
[illegible]

上海新世界
門票一角　買一送一

林鵑美娟喜　楊周玉樹　王李鑑　李君庭　蓋俊庭　梅芳韻　姚雪濤

大京班（日戲）法門寺　鐵籠山　元　狄金山寺　水漫金山寺　販馬記（夜戲）樊梨花 本八

紹興文戲（日）中本何文秀（夜）七本牡丹亭
光明話劇（日）俠女（夜）孤女淚
改良甬劇 項傳彩（日）陸賈餅 水作舖（夜）白牡丹 雙買花

電影場　武俠滑稽巨片　鋼盔英雄（日夜開映）
沈芳（日）
丁娘（晚）
滑稽名家　仲心笑　陸希希　裴揚華　唐笑飛　大娃娃

永安天韻樓

東部新影戲場　日夜開映
中央攝影場 新華影片公司合攝
蔣委員長出險飛京
綏遠前線戰況及新聞

影戲場日夜開映
中國滑稽短片大會　（一）清道夫　（二）我們的公館　（三）徵婚　（四）卡通

新柳社　湯桂枝　徐紉秋　胡恨生　羅慧因　夏佩珍
（日）錢王投江（夜）女大亨
蹦蹦戲　林艷蠶　花小仙　芙蓉花　林幽蘭　花小琴
（日）三節烈（夜）杜十娘

大京班全體藝員日夜拿手好戲
（日戲）越虎城　打閻府酒樓　節義廉明
（夜戲）九本火燒紅蓮寺（全武行）

大鑫舞臺
記
地址馬路
電話九〇一〇〇 九一〇一〇

今夜初次獻演
十六本西遊記
情網烈焰
蜘絲陣 化冰山

日戲價目：（三樓）一角　（二樓）二角　二角半四角半　（正廳）三角半 六角
夜戲價目：（三樓）一角　（二樓）二角　三角半　七角　（正廳）二角　四角半 九角

大新遊樂場

金歌舞團 鷹巴黎 加插 美女 表演 新奇 香艷肉感 集團 埃及探戈文士風舞

大京班名角合演 （日戲）梅艷霞 孫柏齡 路凌雲 酒水 收查巴虎盧 國關和 通州奇案 （夜戲）紅蓮寺 火燒

有聲電影 偉大艷情悲壯巨片 宮土秘密
聯華偉大悲苦情片 四姊妹

仙霓社文武崑劇 日戲 夜戲

方朗神探 易易易 美美方朗採桃 （日戲）宋金郎 （夜戲）夜花園
華北評劇社蹦蹦戲 小白玉霜導演 編蝠壁綠記
勵社話劇 新聘請論悲旦 陳霞飛（即日登台）（日）李三娘 勞苦的（夜）媽媽

共舞臺
榮記
地址愛多亞路　電話八四八〇八

當然擁擠　今夜初次公演　須早定座
第二十集 火燒紅蓮寺
完全科學作用　電氣龍虎門　利用電氣指揮

回力球
每晚八時起賽　星期日加日場

❶阿拉那　❷歐蘭加　❸皮浪多　❹蘇維沙伯　❺加拉地　❻色拉伊
❶安杜利　❷依甲蘇　❸沙陸門地　❹賈多　❺古禮地　❻爾魁地

新新花園
門票大洋二角買一送一再贈一張

新聲大京班 （日戲）追韓信 娘子軍 （夜戲）五本封神榜
治兒劇團 （日）偷人（夜）河東獅吼
玉集韻 （日）湯藥遺囑（夜）扦脚做親
東方劇團 （日）呆上海（夜）春色妓
鐘社話劇 （日戲）兩對有情人 （夜戲）新編名劇哀艷 熱血情侶 今夜初次開演
玲玲班 肉感艷舞
群芳會 名花會唱 開口笑 百鳥朝鳳
電影後集 雙珠鳳

先施樂園
門票大洋兩角買一送一

安樂大劇場文武京戲全體藝員日夜登台
胡玉樓 劉筱艷 應寶蓮 花翠琴 王俊宸 夏君庭
（日戲）南宇宙獅華大查雙演 陽宙子容登頭 落 關瘋樓道殿關馬湖
（夜戲）十本 狸猫換太子

娛樂社話劇 鐘麗玉 丁鳳英 林容 雍虛 武太一飛 劉一
（日戲）下玉堂春 本（夜戲）上海女性

日夜影戲場 上下部 戀愛與義務 加演卡通大會

紹興文戲 沈翠霞 裘月紅 任財昇 筱月進 金月笙 施永蓮 張千壽 （日戲）明珠劍 （夜戲）鮑青復仇

揚州班 維揚新戲
花影少女歌舞團 周陳 楊杜周 胡姚王曹艷新
歡喜團 愛美趣劇

新光大戲院

今日二時半　五時半　九時一刻　公映
千呼萬喚始出的藝華鉅片
是彈性女兒們的靈魂，吶喊！
是彈性女兒們精神的掙扎！
彈性女兒
監製 嚴春堂
編劇 潘孑農
導演 陳鏗然
（主演）路明　嚴月閒　朱秋痕　徐蘇靈　馬陋芬
大山內層秘密！
舞女內心隱痛！
今日星期每場隨票附送路明女士六寸照相
樓下一律四角　樓上六角　一元

行政院討論 粵省進口洋米免稅案 交財實兩部核議

◎南京六日中央社電、關於米商代表、請復議准粵進口洋穀米免稅一案、關財政部、曾於六日晨向行政院院會議提出討論、結果先交財實兩部核議、

水泥進口去年大增 國產水泥業 將請緩增統稅

水泥增加統稅、照原稅率增一成半、將於本月十五日左右實行、據悉水泥業、將請當局緩增統稅、查水泥統稅、民國二十年時、每桶祇徵稅八角、二十二年增至一元六角、去年又增至二元六角、較年內稅率增高達三倍有奇、致近年國產水泥、售價昂漲、台灣・安南等水泥、進口日衆也、前年台灣水泥進口達五十萬元、安南水泥三十萬元、去年外貨水泥、增至數百萬、現國產水泥增稅二成半、則每桶水泥統稅增至三元一角五分、較民國二十年時之稅率、增至四倍以上、此種稅率之負擔、與國產水泥業發展有重大之影響、故請當局對增稅問題、須再愼重考慮云、（華東社）

一部份華商捲煙廠 存貨過多暫時停工

華商捲煙各廠存貨、有多至五百箱至一千箱左右者、同時各地煙店亦皆囤足、故預料於短時期內定無多大銷路、存貨未能出空、一部份廠商如中南・華美・長豐・大東・華東・新民等幾家煙草公司、爲避免新貨製成後腐壞、以及節省開支起見、特於昨日起暫時停工、申時社記者昨訪華商捲煙廠同業公會主席孫維挺、據談此數廠之停工、完全係暫時性質、三數天即可復工、故並非如外傳之嚴重、亦無其他作用、至於捲煙新稅制、各廠一律已於五日起遵章繳納云云、又銷路較好廠家如華成等仍照常製造云、

農本局在津 設運銷倉庫

◎天津六日中央社電、農本局在津設運銷倉庫辦事處、由張承春主持其事、專司農產倉庫及農產運銷之推動調整事宜、張到津後、刻已與各方接洽、擬在海河沿岸設倉庫、

雪懷

新新公司後面　電話九三〇一九號

雪懷照相：畢竟不凡！

光線美　姿態美　色調美　背景美　無處不美
人才好　工作好　鏡頭好　材料好　樣樣都好
思想新　方法新　技術新　派別新　簇嶄全新

四寸新派藝術照相一元四張　贈十寸放大一張
六寸新派藝術照相二元半張　贈十二寸放大一張

啟昌首創獨家發明 三角照相
拍美術照大小每位收二角現已進步為... [illegible]
上海南京路啟昌照相館

中美電話本月內可開放

◎溝通中美兩國之中美無線電話、自令飭交部國際電台、上海電報局、電話局等三機關進行籌備以來、中美雙方一切籌備手續、均已竣事、且連日互相試話中、所有最後之手續、係合同、業經交通部呈送行政院備案、據此間交通部息、中美正式開放通話時期、當在本月底前可實行、至其他如中德、中英等、亦由交部與英德雙方分別進行磋商中、電台方面已繼續 [illegible]（大公社）

兩種公債定期抽籤

財政部定本月十日上午十時、在本市銀行公會、舉行疏濬河北省海河工程短期公債十六次還本付息、暨統一丙種公債抽籤、

美洲航空公司宣布 中美航空本月廿一開辦 五月六日首次由港載客赴美

◎舊金山五日國民新聞社電、美洲航空公司今日宣布中美航空線已定於本月二十一日開辦、惟搭載乘客、須至本月二十八日始實行、五月六日並可由香港第一次載運乘客飛渡太平洋往美國、票價自舊金山至香港或澳門定爲美金九百五十元、自火奴魯魯出發爲美金六百九十三元、自關島出發爲美金三百十八元、自馬尼拉出發爲美金八十元、來回票照原價九折計算、海空聯運亦可照辦、旅客自舊金山至火奴魯魯可乘輪船、以後再乘飛機至中國、如此則自加利福尼亞至香港、需時十天、至票價自舊金山至關島定爲美金六百二十元、自舊金山至馬尼拉或香港則爲美金七百二十元云、

市公債貼現

同時調查各縣農村情形、米糧市價、以便着手辦理貸款、

上海市政府、自民國十八年發行市政公債以來、歷屆還本付息、均未延期、本年三月三十一日爲第十三次還本第十五次付息之期、各銀行照付、查該公債尙有六月三十日最後一期、即可本息完全清償、現經上海市銀行對於前項公債未中籤之債票、均可向該行貼現、手續簡便、利息亦甚低廉云、

蕪湖裕中紗廠宣告破產 法院召集債權人會議 會計師報告負債選定督察人

蕪湖裕中紡織股份有限公司、已由蕪湖地方法院宣告破產、本月五日、蕪湖法院召集第一次債權人會議、推事劉百駿主席、法院指定之破產管理人謝森會計師如期前往、已申報之普通債權額一百三十六萬餘元、全數到會、當由謝會計師報告該公司之負債項下、計㈠別除權債款一百四十萬餘元、㈡已申報之普通權債款一百三十六萬餘元、㈢未申報之普通權債款二十萬餘元、共計二百九十七萬餘元、又資產項下、計㈠財產估值一百零八萬元、㈡債權十二萬餘元、共計一百二十萬餘元、兩抵除股本不計外、尙短一百七十七萬餘元、是以祇得依法聲請破產、至未申報之普通債權、法院對於普通債權之申報期、原定本年六月五日爲止、期前儘可向管理人隨時申報、旋又依法投票選舉監查人、開票結果、當選者爲債權人天津中國銀行及中國實業銀行云、（新新社）

兩金號相繼停業

金業同業公會昨接治豐永 [illegible] 及謀利同業會員團結、本號自從體制改革後、苦無投機機會、復加市面清淡、致告營業不振、經股東會議決、自即日起暫告停止買賣、

平漢路車出軌

◎漢口六日電、平漢路六六二次車、五日晚出軌、翻落機車一輛、敞車二輛、一時交通阻塞、現正修理中、

庚款留英考試告竣

◎南京六日電、中央庚款會留英公費生考試、京平兩方、六日已告竣、預計月底可揭曉、該會一屆公費生已回國九名、第二三四屆共爲七十名、倚在英研究、連同本屆應錄二十九名、共計派遣人數已達百零八名、

日本郵船公司

[illegible]

虛無夫人

第八回 萬里勉俊遊數行別淚 重洋相餽遺一襲嫁衣

（一八七）　愼言

前情縮記 [illegible]

克遜太太一面說時，已走進館內。克遜太太引他先到一座裸體女像面前，那女像欹臥榻上，革褥棉茵，雖然是石質雕琢，看過去，極形温軟，女像貌僅中人，姿態極佳，雲卿細看題名，才知道是拿破崙的妹子寶蓮坡那巴的石像。寶蓮先嫁西尼黎將軍，歸後，復嫁歌米羅太子，在法史上，也是有名的人物。克遜太太在石像前瞻仰好一會，眉宇間似露出一種說不出的感觸，雲卿和她同到美女坡拉賽比被劈石像面前，一個虬髯彪體的惡魔，攫一美女，在他臂上，筋骨暴露，巨掌抓住女體，柔肌凹陷，惶恐掙扎，淚痕被面，相形一强一弱，極其神肖。雲卿覺得這一座名像，鬼斧神工，技術臻於絕頂，看了許久，還不肯離開。克遜太太見雲卿對石像出神，說道：「你看怎麼樣？」雲卿道：「這石像太有意義了！這種技藝，也只有羅馬能看得見的！」克遜太太道：「我引你看了那些骷髏，再看這石像，便有意義了！若是先看這美術後，再去參觀那些骷髏，你精神上一定不覺得痛快。」一面說着，一面把館裏許多刻像和圖畫，都看遍了，走出館外，克遜太太又引到小咖啡館休息，告訴雲卿道：「意大利的咖啡館，不如巴黎，最沒意思的，不過在這裏很容易遇見貴國人。」雲卿聽了，很是奇異，再要問時，克遜太太已向玻璃窗外指道：「你看吧，貴國人來了！」雲卿急向外一看，只見兩個中國裏足女人，手與拿了許多絨花和玻璃珠子，向遊人兜售，四圍有許多閑人追逐。雲卿一看這種怪狀，只羞得滿面通紅，急把頭掉過，不願再看。克遜太太似已覺察，忙笑道：「我知道這些女人，是中國乞丐，他們來到意大利，是沿路走來的，我們很佩服她有冒險性。」雲卿忙解釋道：「這種乞丐，是中國最下等流民。」克遜太太道：「是的，我聽說中國公使館常常禁止，只是這些人，不斷會出現在意大利都市裏。」雲卿聽了，默然不響，覺得中國人這種舉動，太丟臉了！

公債 統一一張五分至五角半不等 九六猛跌一元左右

[illegible]

紗市復形堅挺 棉市回漲甚勁

標紗 [illegible]

現紗 [illegible]

標花 [illegible]

現棉 [illegible]

紗布交易所 [illegible]

粉麥近堅遠劇跌

標粉 [illegible]

上海麵粉交易所 [illegible]

標麥 [illegible]

雜糧油餅交易所 [illegible]

標金 供求均微 僅一角上落

[illegible]

金業交易所 [illegible]

外匯 英緊 美趨鬆

銀樓飾金 [illegible]

英金 [illegible]

美金 [illegible]

英美 [illegible]

日匯 [illegible]

英匯 [illegible]

美匯 下午無做開 [illegible]

英美匯兌 [illegible]

海外銀電 [illegible]

海外匯兌 [illegible]

上海橡皮紗廠股市 [illegible]

匯豐掛牌

[illegible]

新豐指數

[illegible]

中央銀行掛牌

[illegible]

銀洋錢市

[illegible]

△滬南米市

[illegible]

△滬北米市

[illegible]

今晨國外行市

紐約市場六日電訊

[illegible]

倫敦市場六日電訊

[illegible]

招商局 船期廣告

江華　輪準於四月七日星期三晚開往漢口長沙沿途各埠均靠 本輪電話八二二六〇
江順　[illegible]
新江天　[illegible]
泰順　[illegible]
海利　[illegible]
海貞　[illegible]
建國　[illegible]

利凡命

專治貧血

上海新亞藥廠名貴出品之一

小牛肝臟製劑

肝臟為藏血之機關，故肝臟製成之肝膏，亦為補血之要藥。國產新鮮肝膏「利凡命」質料極為濃厚，功效更加偉大，為天然之補血劑，加絕對不含金石之品，故無敗胃害腸之弊，確有開胃助化等功。治惡性貧血，面黃肌瘦，產後血虧，病後貧血，老年貧血，戒烟後之貧血，瘧後貧血等。

上海新亞藥廠製造　藥房均售

銀風銀雨

（阿英）

▽徐心波每日出現大東，新雅甚忙，遂人即說：我任揚子騷來此。（按五二七也）

▽編劇兼演員之潘子農，每日下午七時至八時必在揚子騷來此房間有特種工作。

▽朱血花近為快活林編一滑稽劇本曰「歌舍春光」。聞代價係一百番也。

埃洛佛林在西受傷不確

中央社西班牙巴薩羅納城五日哈瓦斯電：英國籍電影明星埃洛佛林，最近前來西國，搜集關於內戰之資料，以供撰文之用，曾在西國境內受傷，現悉並無其事，渠在西國境內教方面曾傳，渠頃於午後安抵此間，當即搭乘飛機，取道巴黎返國矣。

「風流女書記」

南京映

「風流女書記」，係琪恩亞瑠兒及番治勃倫合演之愛情片。片中敘述一個美貌年輕的女書記，整日價和老闆廝混在一塊，未免目授魂與，幹起此風流勾當。她憑着一張粉臉一顆紅唇，大用其手段，任憑是鐵石硬漢，也要爲之顛之倒之不知所以，導演對於畸形社會的變態心理，處置得非得動人。該片已於今日起在南京大戲院公映，同時並加映軍事委員會費時數載精心攝製的「廣州惡鞭」名貴短片。

聯華之動

⊙朱石麟，賀孟斧，司徒慧敏，費穆等四導演之集體片「藝海風光」，劇本分幕及開拍前之籌備工作，均已就緒。朱氏所担任關於電影之一部份，業已上場。期於最短期間內完成。該片係以娓娓動人之故事，介紹電影，話劇，歌舞，雜耍等各藝術部門生活者，內容精練可愛，為趣非凡。

黑人牙膏

蘇蘇聲

比衆不同

擦時聞蘇蘇聲證明已在

白齒·殺蛀·及除口臭

蘇蘇聲即熱帶植物素之中潔齒特劑

此聲非牙刷擦齒聲　此聲絕對不損牙齒

晨起飯後如用黑人牙膏一次

可保念四小時內不口臭

百昌行　獨家經理　全國百貨商店藥房均有出售　上海北京路一六六號

明星公司徐欣夫導演新片「生龍活虎」四要角（自右至左）謝雲卿·舒繡文·顧蘭君·龔稼農

癡心的舞女

「酒後失身」

希借白首詎料絕跡不來

控油桶號小主妨害風化

本地婦人吳徐氏、因其夫早故、家境貧寒、乃囑令其十四歲女兒梅秀至外學習跳舞、[illegible]

戲院中拘盜犯

[illegible]

三婦人指控

誘賭行刦

內幕複雜諭候改期調查

被告指其中一婦人開賭

[illegible]

陳麗琳求給撫慰金

判決駁回

[illegible]

浙大學生仰毒自盡

[illegible]

楊善德子媳支票訟

▽鄭鳳英指夫借款六次支票乃係償還欠款△

否認搶奪

提起確認之訴昨日開庭

諭傳楊慶昌到案再訊

[illegible]

超山荒林中發現屍體

石舖主遭人謀殺

頭部傷九處兇手非一人

驗係石匠用鐵鎚所擊傷

[illegible]

綸昌不退色布風行世界

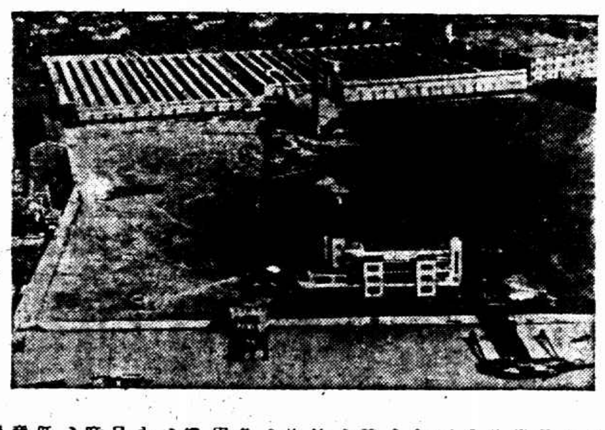

上海英商綸昌印花布有限公司[illegible]

銅匠裝之浮屍

卡片刊呂伯銀

[illegible]

社會零訊

▽大批賭徒判懲

[illegible]

▽牛角頂破腹部

[illegible]

來函

[illegible]

宜活之霜　用滋面

欲求面膚清新，容顏明秀，並非難事，常數塗滑潤清之西蒙霜，便可達到目的。西蒙香粉蜜，成分勻和，香氣馥郁，素稱西霜中之最活潑最潤滑者，日常搽之，肌膚白嫩，宛若童年，容貌之美，自在其中矣。

敬國完成婦美宜自用西蒙香粉蜜香皂香粉三種香品

百貨公司洋廣貨店均有出售

上海江西路三六七號華商新華行獨家經理

西蒙香粉蜜

CREME SIMON

(2)

徐徐吸之　細細辨之　益覺此烟之妙

大前門

無上上品

CB-350

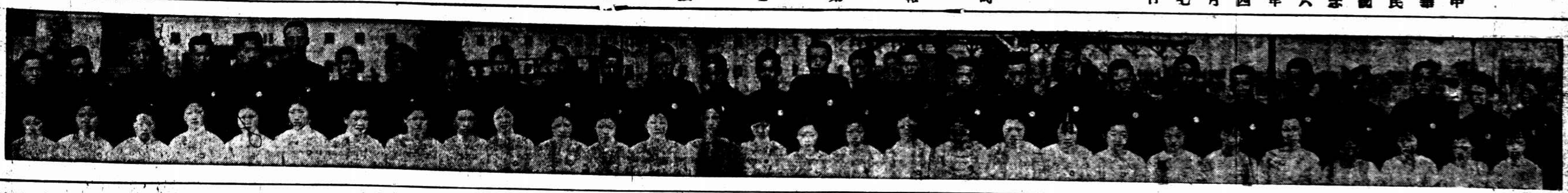

師弟兄貪夜偕逃

兩孩黑暗中徒步沿滬杭路前進
不及讓火車一死一傷
在梅隴與莘莊間由鐵路員工查見
受傷之丁阿元聲稱係銅匠作學徒
逃出、於前夜由滬搭車、擬返原籍、但在中途下車、一、沿鐵路行走、不幸其同伴當火車駛過避讓不及、

滬杭鐵路梅隴與莘莊站間第二十四公里軌道附近、昨晨七時許發現前夜不知被何號列車輾斃年約十餘歲之男孩屍體及一輾傷頭部右手軋斷之同樣年齡男童、痛倒屍旁、經鐵路員工查見、立報就近梅隴站長、飭派警役馳往、先將傷者於上午七時廿五分交由嘉興開滬之八十一次嘉滬區間客車載滬、由駐站鐵路醫院分診所先施救護、轉送北站兩路總醫院救治、當據傷童稱、名丁阿元、十五歲、紹興人、在滬某銅匠作爲學徒、因不堪勞苦、乃與同作師弟即死者（十四歲）相偕逃出、……竟遭輾斃、彼因當時拖……亦被機車輾斷右手、頭部……傷、據徵傷等語、至於其他情形、以及死者姓名、則堅不吐實、正由鐵路警務段偵查中、

擲炸彈自殺
日內瓦阜林登大街慘禍
死傷男女四人
理髮匠尋短見……一舉手燬五層樓
掘出屍體四具……或尚有罹難之人

○日內瓦六日中央社哈瓦斯電、此間阜林登大街有一五層樓之新式房屋、內部炸彈爆發、全屋坍塌、所炸斃四人、受傷者多人、據事後調查、……理髮匠、……自殺、故在屋內擲擲炸彈、……具、一係理髮匠本人、一係其妻、一係其三齡幼孩、另一則係牛奶房……[illegible]

虬江路口火警

昨日下午五時左右、閘北虬江路西共和新路口發生火警、……[illegible]

十三屆集團結婚
今日下午舉行

本市第十三屆集團結婚典禮、將於今日（七日）下午三時在市政府大禮堂舉行、由俞代市長親臨證婚、昨日下午二時、在市府大禮堂演習、由社會局第四科科長張秉輝、指導一切、

平市下月亦將舉行

北平六日中央社路透電、北平下月將舉行第一期集團結婚、報名已於今日開始、集團結婚舉行日期、現尚未定、一俟有十對夫婦報名後、即可擇定宣佈、兩社會局之佈告、……並中南海之懷仁堂、將由市長及社會局長爲正副證婚人云、

新婦捲逃
過門未滿旬日
藥店老闆受欺
控好友串放白鴿結審

[illegible]

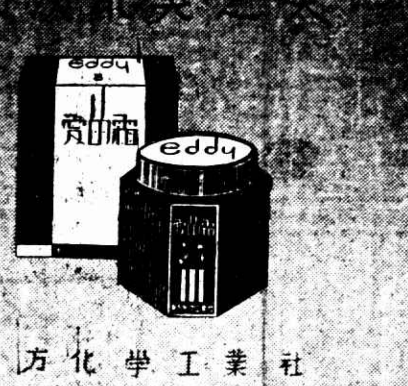

東方化學工業社

本市永安新新大新麗華新新國貨公司及其各大商店均有出售
◀全國及南洋各地百貨店均有經銷▶

愛生者好口腔衛生須用

嫦娥牙膏

嫦娥仙姿 美在一塵不染超然脫俗
嫦娥牙膏 好在實事求是不事誇張
嫦娥仙姿 非庸脂俗粉可比
嫦娥牙膏 非普通牙膏可比

採用美國最上等牙膏中某種潔齒原料
參合殺蛀劑植物素加以科學方法製成

立能治愈下列諸種病牙
腐蛀牙 煙薰牙 焦黃牙 出血牙 齦痛牙

擦後白如編貝
擦後口頰留芳
擦後口臭立除
擦後食物有味
擦後永不生蛀

贈品壹仟元
牙膏管內放現金
券購一用支一即有
壹仟元
意外利益

各地有售

上海永和實業股份有限公司出品
發行所上海老北門 分發行所南京漢口重慶天津南昌

盲人墳上自殺

[illegible]

公務人員厭世投江

[illegible]

竊犯之妻控告妨害自由

[illegible]

不少當舖受其欺騙
革職警士典質假金鐲
利用燈光朦混 ……最一文……
敗露 萬豐當已得通知 拿獲兩犯均供認

[illegible]

少婦鄧瓊珍 民訴獲勝利
小孩身份確定爲錢甫生之子
遺棄案將繼續進行

[illegible]

雖年逾知命而擁多金
自訴錢惡意遺棄之罪

[illegible]

某翁七秩大慶、其外孫以華大寶利鰲魚肝油一瓶敬獻、翁欣然曰、余在壯年時、體質虧弱、咳嗽頻興、自服華大寶利鰲魚肝油後、便覺精神百倍、日臻健康、此品誠余得登壽域之良伴、回思往事、不勝欣幸、今日得此、如全至寶。

各大藥房均有出售

華大寶利鰲魚肝油
有純淨及含鈣性二種

WATERBURY'S
Compound

大批流氓械鬥
虹口
廣東與江西兩幫爲一元借款起釁
慘斃一命

昨晚十時三分、有十廣東江西兩幫流氓、約二百餘人、各執利刀利斧、在虹口海寧路密勒路口大格鬥、刀斧亂舞、如臨大敵、行人爭避、該管虹口巡捕房聞警、立派中西探捕及警備車前往、雙方見探捕到來、均分頭逃逸、當場拘獲江西幫陳友生一名、並在地上檢獲利刀三把、利斧二把、廣東幫方面有一男子、身中多刀倒臥於地、當即一併帶入捕房、受傷之男子車送同仁醫院醫治、奈因受傷過重、抵院後片刻即死、後經調查死者爲廣東人、綽號「睡眼」、向無恒業、係虹口一帶之無業流氓、至其格鬥原因、據云有一江西人名英利者、亦爲虹口之無業流氓、一日向「睡眼」借洋一元、久不償還、旬日前雙方曾打過一次、未能解決、昨晚「睡眼」又向英利索取、以致雙方又發生衝突、兩人即各喚同鄉流氓百餘人、約在該處格鬥、釀成此禍、

南京火警

◎南京六日電、京豐富路恒泰雜貨店、六日晨十一時午炊不慎、發生火警、延燒鄰居恒森祥鐘表舖・許康永京貨店・徐源永雜鴨店・楊祥興雜貨店等數家

劉書藩營私舞弊
中懲會發表
減月薪百分之十

◎南京六日中央社電、中央公務員懲戒委員會、茲發表前郵政匯業總局長劉書藩、因營私舞弊、違法失職案、經該會議決、劉應減月俸百分之十、期間二月、

謀財害命
雀戰後歸途 被殺棄塘內

[illegible]

老叟獸性勃發
奸汚少女受罰

[illegible]

梅獨甘星

一舉斷根 迅服殺菌

任何毒菌、不能斷根之男女新久五淋白濁、服梅獨甘星、莫不於短期內激底斷根、永不復發、百試不爽。

特種梅獨甘星

柯爾登洋行獨家經理 上海江西路二六四號

均有售

二十年前的乳娘
曾與東家娘打架涉訟
忽以遺棄控富翁
據稱被勾引成姦生男育女 無計謀生要求贍養
顧寶林供爲挾嫌誣告

南市海潮寺路西弄六十九號本地富翁顧寶林（六十六歲）、有現住小普陀橋十四弄三號通州老嫗顧潘氏（五十三歲）於廿年前在顧家爲乳娘、與主人發生戀愛、在去多顧因病、顧潘氏曾懷舊情、乃攜帶水果點心、前往探病、詎爲顧妻所拒、大打出手、兩個老婦、一度發生傷害涉訟、案結後、顧不敢到潘氏處共敘情話、該氏乃延律師在地方法院訴顧寶林遺棄並贍養費等、其訴狀大旨、謂在民國五年、遭受顧之甜言蜜語、勾引成姦、賃屋同居廿餘年、感情甚好、生育子女各一、子衡虎、女玉英、現在異輿學校肄業、一向撫育等費、悉由顧負擔、乃上年起忽變常態、絕跡不來、前往探問、均被拒絕、生活所需亦分文不給、曾因房金追逼、柴米告罄、嗷嗷待哺、四面楚歌、乃向索取金錢、孰知遭大婦夏氏捏詞誣告、幸蒙明察、勸令撤銷、母子女三人無計謀生、被告擁財十餘萬、今始亂終棄、故請判給生活等費九千五百四十元、昨奉張推事開庭、被告未到、由律師代理、謂潘氏係廿年前乳傭、常來借錢不遂、捏詞誣告、且氏有本夫、此子女豈能謂被告之種、庭諭改期再訊

北平鎗決六犯

◎北平六日中央社路透電、今日天壇鎗斃毒物並鎗決販毒犯六名、觀者人山人海、迄今北平販毒犯之處極刑者已達十八人、當地軍警對於焚毒准許外人拍照、惟鎗決犯人則不准

西安發生仇殺案

◎西安六日電、本市東縣門五日夜十二時發生仇殺案、特稅局會計員李季章王明哲兩人突遭狙擊、連中多槍、當時斃命、凶手逃逸無蹤、刻正嚴緝中、

孫少卿夫婦
判罪均不服

[illegible]

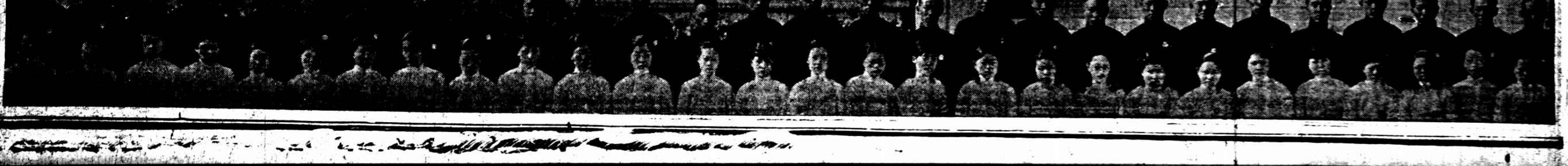

英法發表已請比調查經濟狀況並接洽
減低關稅
爲世界經濟會議張本
德經濟部長定下週赴比聘問

◎倫敦五日國民新聞社電、此間今日正式宣布、英・法・比三國已發起提倡世界經濟和平、準備研究減低貿易障礙、如進口限額等等經濟戰爭之方法云

◎巴黎五日國民新聞社電、此間今日宣布、英法二國已請比國總理齊蘭、集團於世界經濟狀況之報告、以爲召集世界經濟會議之張本、外交部某發言人稱、此項報告、須有一年之時間、始能搜集完備、在未提報告以前、不擬舉行任何會議、惟報告完成之後、法國望能召開世界會議、以繼一九三三年倫敦經濟會議未竟之功云、

沙赫特將聘問比國

◎比京白魯塞爾城六日中央社哈瓦斯電、關於英法兩國政府要求齊蘭總理、即與各國進行接洽、以便擬除國際貿易各項障礙一事、消息靈通人士頃宣稱、此項計畫醞釀、由來已久、自英法美三國貨幣協定（去年九月廿六日）成立不久之後、英國政府曾向齊蘭總理試探意見、齊蘭總理當即委託其介弟（即國聯會駐日與國專員）着手調查、迄至此際、其介弟且當前往英法兩國京城、而以調查所得、通告各該國政府、至關於國際經濟會議之說、此間若干人士、因奧斯陸公約簽字各國、（即挪威、瑞典、荷蘭、盧森堡、比國、丹麥、）當於本月中旬、在比京開會、擬擴大範圍、邀請各大國派員出席、特簽字各國、均屬小國、深恐未能予以同意耳、要之德國經濟部長兼中央銀行總裁沙赫特博士、定於下星期二日、（即本月十三日）、前來聘問比利時、屆時國家銀行總裁弗朗克、必當提及經濟會議召集問題云、

日商在滬銀行現銀解繳完畢
平津兩地猶待交涉
繳出後即運滬存儲

日本在滬銀行之現銀九百十九萬五千元、（連新條在內）經中央銀行業務局長席德懋交涉後、將陸續解繳、今日已完全交出、中央銀行亦給予同樣價值之法幣、在外匯上取得聯絡、惟恐須再經相當時日、方可解出、繳解後即運至上海存儲、平津兩地日商存銀、在前年共有三千餘萬元、至去年底祇存二千萬元、今此交涉繳解、至多恐亦不到二千萬元云、

英法業已通告美國

◎倫敦五日中央社哈瓦斯電、關於世界各國召集舉行談判、以謀減低關稅壁壘之一事、英法兩國間、業經交換意見、並與比利時政府、有所接洽、外交界人士頃稱、關於此事、英法兩國業已正式通告美國、此際世界糖業會議美國代表台維斯、當與英國政治家磋商、出席糖業會議法比兩國代表會晤、以便獲得更詳細之報告云、據一般人所得印象、台維斯大約當在倫敦研究歐洲若干項經濟問題、而原料品問題與殖民地原料品之問題、當亦在其列云、

比將接受英法建議

◎比利時京城五日中央社哈瓦斯電、於英法兩國政府提議、由本國齊蘭總理着手與各國接洽、以期減低關稅壁壘之一事、一般人預料、明晚內閣舉行會議之時、齊蘭總理當可切實加以接受、外交界人士、目前不欲評論此事、但政界人士、則以爲總理或將委託比國著名經濟學家若干人、分赴主要各國首都、從事研究調查、以作事前之準備、然後乃由齊蘭總理綜合調查結果、與各國當局進行洽商、且接洽範圍、務求擴大、期能包含全世界各國、但無論如何、世界經濟會議、則不至在最近時期內召集開會云、

◎倫敦五日中央社路透電、倫敦消息靈通方面、否認英法比政府交換意見後將召集國際經濟會議之說

中央熱烈歡迎 沙王等一行抵京
稍息即拜訪吳忠信 或將赴浙謁蔣致敬

◎南京六日中央社電、綏境蒙政會委員長沙王偕鄂王康王等、一行三十餘人、六日下午三時半抵京、中央各機關代表在站歡迎者達二百餘人、情況熱烈、沙王雖年逾花甲、而精神甚爲矍鑠、入城卜榻華僑招待所稍息、即往拜訪吳忠信、吳氏亦往答拜、當晚設宴洗塵、正式歡宴定九日午舉行、屆時將請京中各長官作陪、記者往訪、當發表談話如次、余此次來京係晉謁中央各當局報告會務、並請示今後施政方針、在京約有一週之逗留、如蔣院長暫不返京、或將赴浙晉謁致敬、事畢即北返、現綏蒙地方平靜、

許大使月底回任
今日晉京晉謁王外長

我國駐日本大使許世英、本定昨晚乘坐夜快車入京、晉謁王外長請示、臨時以事中止、改今日下午偕同秘書黃伯度等、乘車晉京、預定在京稍留、轉赴安徽黃山視察建設、月底由滬啓程赴日回任云、

吳鼎昌返京談 川謠已全息
表面寧謐實際亦確如此
對川經濟建設大致決定

◎南京六日中央社電、吳鼎昌六日下午三時五分、偕陳儀予由蓉乘中航機成都號抵京、吳談、此次赴川目睹川災嚴重、爲一惻然、深感辦理急賑、實刻不容緩之事、至於川省謠言已完全止息、不特表面上寧謐熨貼、實際上亦確立如此、劉主席今後將從、又聞吳氏在蓉除參加川省經濟建設分會成立典禮外、對川經濟建設會與劉湘作數度詳商、一致決定、㈠設立合作金庫、由農本局與川省府商辦、將設省合作金庫於蓉、並選廿縣試辦縣合作金庫、俟有成效、再逐漸推廣、㈡將在蓉渝先各設農業倉庫、以便農產之運銷而活潑農村之金融、㈢川省森林甚多、成渝鐵路修築後、需要枕木極夥、故決在川設一大規模木料廠、以應需求、以上各項、在短期內、即將由實部與川省府協力積極籌辦、以期早日實現、

印象甚佳

◎成都六日中央社電、吳鼎昌六日晨七時一刻偕顧翊群由蓉乘中航機飛返京、鄧漢祥・嵇祖佑・鄧錫侯・蔣志澄・李家鈺・唐式遵・李明灝・雷飈・常□各機關代表金融界領袖等數十人赴機場歡送、盧作孚則同機飛渝、沿途加佈警憲、與送者僅十分鐘、即於軍樂聲中啓飛而去、吳此次來川、結果圓滿、與□方談極歡洽、視察各處所得印象亦佳、臨行時告中央社記者、中央與地方間一切問題、均已迎刃而解、昨晚與劉暢談三小時、所有待商之事、均已獲得

具體解決

不久即將有事實表現、劉表示決從事川省經濟建設、努力邁進、現有建設成績、亦卓然可觀、農本局決投資川省辦理建築新式農業倉庫、及辦理各縣合作金庫、俾調節農村金融、增進生產、吳對川災嚴重、極爲關切、認爲須籌備急賑、擇災情重者之四十縣、設粥廠兩月、專施濟老弱婦孺、至壯丁則宜以工賑辦法救濟云云、吳此來對川省建設作切實之指示、而於溝通中央與地方間見解、厥功尤偉

應考慮對華關係
日實施經濟政策
日藏相結城談
調整中日間之全般關係僅能漸次進行
孔祥熙返國時途經日本將稍作勾留說

◎東京六日中央社電、日大藏大臣結城豐太郎、昨晚抵京都發表談話謂、對華關係不予以考慮、日本以後之經濟政策、極難實行、欲使中日經濟關係較爲密切、中日間之全般關係、應加以調查、惟此項工作、僅能漸次進行、此層軍部現亦如此感覺、但仍以爲華北問題之解決、除經濟提携外、別無他法也、結城對於許多日本方面認兒玉謙次赴華、考察結果失敗之意見、表示不贊同、關於外傳孔祥熙參加英皇加冕典禮後、將取道美國返國、而途經日本時將稍作勾留一說、結城表示由於兩國間負責政治家之時相接觸、彼此意見大可疏通云

解散議會目的

◎京都六日同盟社電、大藏大臣結城豐太郎、五日由東京抵京都、發表此次時局談話、衆議院之代議士預料、總選舉後亦倒無大變更、政府解散議會目的、使政黨各人反省態度重時局、故若無反省態度、則政府亦以堂堂政策實行斷然手段對付政黨、政府現無積極組織新黨之意、然總選舉後、如有新人以正當認識樹立新黨、則政府亦不惜實行以面的援助、據本人意見、考慮財政與經濟問題、結果不能不達到中日關係之調整爲根本問題之結論、吾人最希望以中日兩國民之眞正諒解、促進華北經濟提携、軍部方面、亦有同樣意見、在此意味下、兒玉等經濟考察團之赴華、實有意義、

帝國經濟會議

◎東京六日同盟社電、林內閣研究前之閣議計劃之設立帝國經濟會議之機構、由[illegible]大橋川越兩長官迭次協議之結果、決定以經濟會議爲直屬總理大臣之重要經濟政策諸問題、審議日本・朝鮮・台灣・與「滿洲國」等產業與經濟問題之根本的解決方策、不日提出閣議正式決定之[illegible]

津市女生組織 防止走私後援

◎天津六日電、女師開二八紀念會、女校學生、以日貨私品中私貨甚多、爲消極抵制走私、組防止走私後援會工作、㈠聯合、按照組織、㈡在校中提倡不用私貨、㈢出外宣傳、廣發傳單、勸告親友不用私貨、

傅作義 暫不赴京

◎南京六日電、政息、外傳傅作義將於日內南下、有所報告、傳傾以綏省防地重要、公務繁忙、暫不來京、並悉前傳春暖綏戰又將爆發說不確、

大角來滬

◎青島六日同盟社電、海軍特命檢閱使大角大將、昨日乘妙高艦來青檢閱第十戰隊所屬各艦、今晨九時[illegible]

高院檢察官起訴沈鈞儒等
危害民國・十項證據
人民陣線與人民救國陣線係二而一者
顧留馨等因請願釋放沈等亦被訊有罪嫌

蘇州訊、沈鈞儒・鄒韜奮・李公樸等危害民國一案、已由此間江蘇高等法院檢察官提起公訴、不日即可公開審理、該案現由高院刑一庭方聞（炯夫）審判長承審、茲將起訴書全文、照錄如下、

江蘇高等法院檢察官起訴書被告沈鈞儒、男、年六十四歲、律師、住上海愚園路[illegible]坊九十一號、王造時、男、年三十六歲、律師、住上海[illegible]路七號之一、李公樸、男、年三十六歲、書才補習學校校長、住上海[illegible]二十四號、沙千里、男、年三十五歲、律師、住上海[illegible]二十四弄十四號、章乃器、男、年四十一歲、大學教授、住上海台拉斯脫路[illegible]村二十四號、鄒韜奮、男、年四十二歲、生活周刊主筆、住上海[illegible]六百零一弄四號、史良、女、年三十三歲、律師、住上海[illegible]坊一號、陶行知、男、餘未詳、羅青、男、年三十六歲、現無職業、住首都玄武湖[illegible]洲三十五號、顧留馨、年二十九歲、錢商、住上海公共租界愛文義路一五二八號、任頌高（即[illegible]）男、年五十七歲、小學教員、住上海[illegible]學校、張仲勉、男、餘未詳、陳道弘、同上、陳卓、同上、右開被告、因民國二十五年度偵字第一[illegible]號危害民國一案、業經偵查終結、認爲應提起公訴、茲將犯罪事實及證據、敘述於後、

犯罪事實及證據

緣沈鈞儒王造時李公樸沙千里章乃器鄒韜奮史良等在滬之陶行知等人、因不滿意於現政府、在上海以聯合各黨各派抗敵救國爲名、借人民救國陣線口號、先組織文化界救國會、婦女界救國會、職業界救國會、大學教授救國會、學生界救國會、工人救國會、國難教育社等團體、組織上海各界救國聯合會、即發表刊物、以資號召、未幾復擴大範圍、組織「全國各界救國聯合會」、於民國二十五年五月三十一日、假上海公共租界青年會開成立大會、發表「全國各界救國聯合會成立大會宣言」「抗日救國初步政治綱領」同年七月十五日沈鈞儒、章乃器、陶行知、鄒韜奮四人、又發表一小本刊物、題爲「團結禦侮的幾個基本條件與最低要求」主張停止內戰、開放政治犯、與紅軍議和、建立一統一之抗敵政權、維時、赤匪在西北之甘肅・陝北等處、在報紙上見及沈鈞儒等所發表之言論、亦引爲同調、引爲同調、沈鈞儒等復於此項宣言、乃益加擴展、復違背各界救國聯合會、從此[illegible]刊、救亡情報、對於[illegible]、滬上日商各紗廠[illegible]所持[illegible]民[illegible]等設法籌集款項、援濟[illegible]會、取一致行動[illegible]安局派員會同上海公安局[illegible]等沈鈞儒王造時李公樸[illegible]鄒韜奮章乃器史良等七人拘獲、[illegible]

（本文未完轉入第七版）

王寵惠到政院視事
魏道明暫代秘書長
胡世澤爲出席國聯社會顧委會代表
曾養甫兼代粵財政廳長

◎南京六日電、王寵惠六日晨八時許到院視事、當接見何廉、及各部級職員、垂詢院務、九時開三零七次例會、即由王主席、午後發出正式視事通電、一致中央執監委員會國府及各院會、一電各省市政府知照、暫代秘書長魏道明、現尚留滬、日內亦可返京視事、王氏通電錄次、（銜略）案奉中央執行委員會第四十次常會決議行政院院長蔣中正同志、久膺國重、備極憂勤、應准予給病假兩月、並以王寵惠同志代理行政院院長職務等因、遵於廿六年四月六日到院視事、謹此電聞、王寵惠叩魚（六日）等語、並已於同日通電各省市政府知照云、

政院會議

◎南京六日電、行政院六日晨九時開三〇七次會議、到王寵惠・何應欽・王世杰・張家璈・俞飛鵬・蔣作賓・鄒琳・何廉等、由王代院長主席、決議如次、㈠院長提本院秘書長翁文灝隨同孔特使赴英參加英皇加冕典禮、擬以魏道明代本院秘書長職務、請公決案、決議通過、㈡外交部長提議請簡派胡世澤爲出席國聯社會問題委員會代表案、決議通過、㈢[illegible]財政部呈擬整理[illegible]案、決議通過、㈣[illegible]委員會函請六十八師師長李服膺、現任綏東方面第二縱隊司令、指揮進剿三綏匪功績昭著、擬請給三等寶鼎勳章、以資策勵案、決議通過、呈請國府給、㈤財政部孔部長呈請、任命吳啓鼎爲本部秘書、署長案、議通過、㈥廣東省府呈廣東省財政廳長宋子良病假一個月、決議准予給假一個月、派曾養甫代[illegible]

調整中日關係 兒玉將向政府
提出具體提案
承認對華北事件因性質嚴重未得結論
提醒日本人士中國已完成獨立之國家

◎東京六日中央社電、兒玉謙次返東京後、即與東京財政與實業兩界各領袖交換關於調整中日關係提案之意見、極爲忙碌、因此今日尚未晉謁外相佐藤、但決於二三日內、向外相報告、並提出具體之提案、兒玉氏排除此兩點、促進經濟考察團結果之滿意與無意見、特別表示、詳述各種國際之成就、包括設立貨幣與實業特別委員會之建議、但承認對華北事件、因其性質嚴重、雖中日代表經兩日坦白之談話、仍未能得結論、兒玉曾提醒日本人士、對下列兩點加以注意、㈠中國經濟之進步、尤其是貨幣方面、中國實際上已完成一個統一獨立之國家、因此欲兒玉之意見、日本需要辦糾正其以往對華所採取之路線、㈡關於中國抵制日貨之問題、兒玉以爲決不致發生、並指出上海若干大公司、擔任宣傳日貨云、

十三屆護士學校畢業之新人留影・見本版及第五版（生昇攝）

潘萊再勝鐵爾登

◎中央社波士頓六日路透電、潘萊今日再度擊敗鐵爾登成績爲三比六・六比二・八比六・六比三・按潘萊與鐵爾登共戰五次、鐵爾登僅於雙賽僅以六比二・八比十・六比三・六比三・獲勝一次而已、

早大十八戰法商

國際足球決賽日期稍有更改

◉日本早稻田大學足球隊、實力雄厚、執有全日大學足球錦標、該隊爲觀摩球藝起見、一行將於本月十五日抵滬、約計比賽共五場、首次與之對壘者爲施高塔盃冠軍法商隊、日期係本月十八日（下星期日）、次英軍勞逸爾、除暫定爲大學聯隊、東華、及西人聯隊、

◉本星期六在逸園舉行之國際杯足球決賽、猶太對葡萄牙、有改至本星期日（或即在該日之晨）比賽說、至改期理由、據云係因萬國商團大檢閱之故、

朝鮮足球隊今日抵津

（天津五日特訊）朝鮮平壤足球隊爲日本冠軍、定七日到津、與此間各隊作友誼賽、已定八日戰南開夏、十日戰商聯、十一日再與津埠隊週旋、聞一部體育界人士、因北寧隊遠征、擬組織華聯隊與平壤隊作一次友誼賽、

北寧球隊抵日

◎東京六日同盟社電、北寧路局足球隊共二十一人、五日晚九時抵東京、日本足球協會代表等到車站歡迎、一行下榻神田區日華學會、預定六日下午在帝國大學球場練習、

（神戶通信）北寧路局足球隊一行廿三名、於四月四日早晨搭長城丸抵神戶、日本足球協會代表後援之大阪每日新聞記者以及記者（振青）等出迎、彼此寒暄既畢、即與出迎者上岸、在榮町一丁目之田中屋旅館休憩、正午乘燕號特急火車赴東京、下榻於日華學會、日人對於北寧球隊咸認爲中國最強勁隊伍、將來日本一流之隊與之比賽、必有一番苦戰、結果容陸續報告、

滬東小球本週秩序

[illegible]

今日中青籃球

[illegible]

國際排球現狀

西青主辦之四屆國際排球賽、自上月二十五日開賽以來、秩序已過半、[illegible]

西青手球

▽昨賽結果

[illegible]

自由車賽

賽員名單公布

▽今日秩序

[illegible]

上海自由車會主辦之自由車賽、已定於本月十一日下午二時在虹口公園舉行、[illegible]

▽自由車男子組

[illegible]

▽自由車女子組

[illegible]

▽參加賽跑賽員

[illegible]

世界體壇大事

（時報特載）

近

年來英國全國人民之意見、認爲在國際多事之秋、國家欲求安全幸福、除擴充軍事設備外、必須有經過訓練之壯碩青年、隨時準備服務效勞、是以英國政府已有開始訓練全國青年體格之動機、其計劃大要、定撥費二百萬金磅、在全國各地多建健身房游泳池及其他公衆運動之設備、以增進全國男女之體格強健、遇國難或相彷之需要時、可隨時召集服務、該計劃之籌備已經於本年二月中指請全國各界及體育專家共三十一人組織顧問委員會着手進行、詳擬計劃書提呈政府、一俟批准即當實行云、

一

一九四〇年十二屆世運會已定在日本舉行、日本體育協進會自在柏林大會閉幕時接受德國之授旗交代禮歸來、即行開始計劃、日本亞林辟克籌備委員會已經聘請定當、大會之總幹事人選亦已由該委推請產生、結果（T. Kubota）氏當選後、即將正式通知各國準備開始初步工作、

小消息

▽今日到東京……比賽二場

十四日到東京……比賽二場

▽全隊共十一人

教練麥寶駿、管理沈昆南、隊員王南珍（隊長）・鄺耀雅・韓振元・尹貴仁・馮念華・陳宗祺・周達雲・陳祥龍・蔡演雄・（[illegible]）

上列球員定於今日下午五時在中國集會、商討從途事宜、並作末次練習）、

◉上海中華書局進德足球會會長周文彬・汪寶群熱心提倡體育不遺餘力、茲因鑒及邇來本市國人足球界之不景氣、更目覩國際盃失敗於葡萄牙後、乃有所感、故通令凡站於進德旗幟下之戰士、從六日起、每晨六時到中國練習、並有特別事故而三次誤卯者、立即開除會員資格、並聞該二會長且按日親自蒞場點名、督率苦幹、冀使造就些新的人材、而圖挽回頹勢、

◉市一體育場第七次業餘籃球競賽會、自上月二十四日開始報名以來、各業餘籃球隊之報名參加者、頗形踴躍有多數球隊、每日到場練習、凡約作友誼賽、藉以增進實力、爲參加競賽之準備、聞該會報名、於本月十一日截止云

◉滬西三育研究社體育股主辦三育小球隊、去歲參加中華書局進德小球競賽會、榮膺育組冠軍、聞本屆仍將參加、該隊爲觀磨求進起見、歡迎各軍函約比賽云、通訊處、滬西林肯路一〇〇號、華夢印刷鑄字所總廠、電話二九九四七號、

◉英國式小型足球聯賽、開賽以來以甲組中之獅聲與中華兩隊實力最強、蓋雙方各擁足球健將甚夥、轉戰數月從未敗北、茲悉二隊積分相等、將定本星期日下午二時舉行決賽、屆時鹿死誰手正難逆料也、探錄中華隊陣容如後、

林樹度　朱滄源　高俊亭
唐央和　賈學良　吳紹泰
[illegible]
陳志明　金家傑　俞振出
葉松青　[illegible]　舒仕大
　　　　　　　　金培根

◉第二屆市長杯小球競賽、中字組已於上週開賽、茲悉英字組將定本星期六舉行比賽、凡照片尚未繳齊者、限於明日繳齊、又星期六無暇出席者、亦希來函聲明、否則秩序一經排出、恕不通融改期云、

◉江蘇省教育廳、定今日（七日）召集全省中等學校校長、來省舉行會議、討論本屆全省運動會舉行日期地點等、同時推選全省運動會籌備人員、組織籌備委員會、負責進行一切云、

◉上海對北平之第一次高爾夫球埠際比賽、已定本星期六在江灣舉行、（北平隊將於今晨抵埠）

首次籌備會議將舉行

本屆全運

◎中央社南京六日電、本屆全國運動會、首次籌備會議、十日舉行、現各委紛向教育部、準期來京出席、關於開會準備專宜、正由體育組進行中、聞本屆競賽規程已草竣、較上屆多有更動、將提首次會議決定、

明日啓程赴東京神戶

滬中華籃球隊

上海中華籃球隊已與日方體育當局接洽妥當、在神戶及東京比賽五場、已定明日晨九時在匯山碼頭乘長崎丸赴日、約於廿一日乘輪返滬、誌之如左、

▽約定五場比賽

十一日到神戶……比賽兩場

今日赴粵之東亞體專女子籃排球隊（干開攝）

請列小球爲全運項目

中華全國小型足球協會、最近除舉辦第二屆市長盃全市競賽外、並進行領袖盃港滬埠際賽、暨呈請全運列小足球運動爲錦標項目事昨該會同人以七屆全運已定十日在京召開籌備會議、特推總幹事徐世光定今晨首途赴京、接洽一切、茲悉徐氏到京除訪晤勵志社主幹黃仁霖商討領袖盃決賽事宜外、並將晉謁教育部王部長、提呈請列小足球運動爲全運錦標項目等、預計在京約勾留一二日即行返滬云、茲探錄該會稽董事長請列小足球運動爲全運錦標項目原呈如次、（銜略）列小足球運動爲全運動錦標項目事、竊維小球運動原名簡易足球、自經第六屆全國運動會列爲表演後、風行各地、普及全國、邇復有西人參加練習、一致公認爲鍛鍊足球之基礎、是以港粵浙江浙各地、紛組賽會成起提倡、足見其價值一斑、敝會前爲首創、爰本各地同志之意見、具呈鈞會、仰懇俯予所請、將該項運動列爲全運錦標項目、以期增加競爭興趣、藉收提倡宏効、可否之處、理合備文呈請鈞會核奪施行、實爲公便、謹呈第七屆全國運動大會籌備委員會、中華全國小型足球協會董事長褚民誼、附呈小足球規則十份、

首屆埠際乒乓賽

滬隊業已選出明晨赴京

上海乒乓會昨開執委會、出席向慧庵・劉克仁・馬廷亮・陳振聲・陳霖笙・徐多、劉克仁主席、陳振聲紀錄、

㈠競賽股報告、本市名位賽爭經選出十名、但因有積分相同、名次未定、議決俟參加埠際賽後再行決賽名次、

㈡參加埠際賽決定四項辦法、一・派本年度名位賽前八名出席、如八名內有因故不能參加、則以九・十名遞升、二・選手制服、皆織「上海市」三藍字、而襯衫黃背心、白襪、而褲鞋須白色、概由自備、三・選手應一律於八日晨七時正集合北站出發、在京比賽四日、十一日返滬、四・選手此次所銜使命與意義均甚重大、對於禮貌精神服從等紀律、應加注意、以冀隊容之整齊、而壯觀瞻、

㈢參加埠際賽職員、議決上聯會代表陳霖笙、領隊劉克仁、幹事陳振聲担任

㈣陳委員振聲提議、本會鑒於時勢之需要、應擴充會務、整頓會、章以健全本會之發展、議決、定十三日（星期二）晚召開全體執監委員會議討論一切

南洋體育會

改選職員

本市南洋體育會、于昨日假座大東茶室開第二次別委員會、除討論會務外、並選出本屆職員名單如下、會長陳留光、副會長孔洪熙・[illegible]・何瑞珍・許沅、幹事何瑞珍、交際[illegible]・刁仁禾・[illegible]・俞明、文書社元、[illegible]・鮑永

高院檢察官起訴沈鈞儒等

危害民國・十項證據

（接第六版）

[illegible]

三・

[illegible]

五・

[illegible]

一・

[illegible]

二・

[illegible]

四・

[illegible]

六・

[illegible]

七・

[illegible]

八・

[illegible]

九・

[illegible]

十・

[illegible]

所犯法條

[illegible]

拐女捕獲二匪

[illegible]

國民政府航空公路建設獎券辦事處啓事

查國民政府航空公路建設獎券發行章程規定各期中獎獎券之獎金應在開獎後六個月內憑券支付現查第二十八期中獎各券領獎期限應截至本月三十日爲止逾期不領即行沒收作爲建設經費特此通告

中華民國二十六年四月一日

[illegible]

哈蘭士

六零六藥膏

功能去腐生肌、收膿拔毒、舉凡大小瘡癤、內外痔瘡、楊梅疔毒、爛瘡發癢、以及一切皮病、採用此膏、立見奇效、名馳全國、人人皆知、

每盒式角

上海太和大藥房發行　各華藥房均有經售

鄭福蘭兒科回春丹

治小兒急驚殘搐、神志不寧、感冒停食、咳嗽痰鳴、腹痛吐瀉、夜啼吐乳、當病而投、用無不效、按月服三五枚、能令脾胃強健、百病消除、條達生機、功回造化

寒熱往來、赤白痢下、新久瘧疾、五疳蟲積、製此丹

總發行　上海三馬路望平街口　支號　首都評事街　鎮江艮山門

唐拾義久咳丸

◆功用說明◆

一治多年新舊之咳　一治夜不安眠之咳
一治傷風咳嗽之咳　一治童子百日之咳
一治老人痰喘之咳　一治胎前產後之咳
一治天行時疫之咳　一治四時感冒之咳
一治咳喉氣喘之咳　一治新舊病後之咳
一治肺病肺痿之咳　一治肺傷咳嗽之咳
一治虛勞肺病之咳　一治吐血氣虛之咳

一切日咳夜咳咳痰咳血咳[illegible]
無痰咳嗆咳痰咳氣咳[illegible]
凡咳嗽日久不愈之[illegible]

每瓶一元二角　世界各埠均有發售
上海[illegible]唐拾義父子大藥房發行

半盒如意膏治愈彼之頑癬

癢後經敝友趙君介紹採用如意膏未及半盒癬即全愈矣」如意膏止痛殺癢消毒滅菌之速效療膚油膏統治濕瘡疥癬凍瘡乾濕腫毒而疹癬疹劑破灼傷燙傷跌損等等　各藥房皆有出售或逕向上海江西路四五一號韋廉士醫生藥局函購每盒法幣七角六盒三元五角郵力不取

如意膏處方既含舊式盛行藥膏之各種有效成分復經現代醫藥科學之改良增益故爲治療各種皮膚疾患之唯一良品常有他藥失效而此膏治之不久即告痊愈者下錄東三省遼寧蓋平公益堂劉季蕃君之愉快經驗即其一例也

劉君來書云「鄙人客臘忖患頑癬敷藥多種不惟未愈反見蔓延奇

日全國師團長會議

陸相杉山發表演說 闡明中國問題及日蘇局勢

◎東京六日中央社路透電、陸相杉山將軍今日向各師團長會議演說、闡明日蘇間局勢之緊張、及中國問題性質之嚴重、陸相對於日本人民今猶未充分了解大局之嚴重、深以爲憾、並謂政府之補充國防、志在應付國際大局、尤其爲蘇聯遠東政策、蓋實維持軍備之均勢、實現日「滿」之共同國防、以消弭戰禍、並保衛東亞之持久和平耳、各師團長急宜與政府合作以整飭軍紀、完成團結、陸軍現經貫徹肅軍、漸復舊日之威望、凡不純正之思想與各種浮動、均經廓清云、

美代表台維斯演說 糖協定關世界和平

若干代表對成立協定問題表悲觀 因中日無正式代表出席參加

◎倫敦六日中央社路透電、英政府昨晚設宴招待各國出席世界糖業會議之代表、中國大使郭泰祺亦在座、此外復有日本及荷蘭等國大使、英樞密大臣

麥唐納 即席致詞、主張爲生產者求公道、麥氏並對於美國特使台維斯之致力於世界和平、極爲頌揚、對於荷蘭總理柯里恩亦極稱頌、據麥氏所稱、世界糖業會議、已有極良好之開始、此後加以國際間之好感、及坦白之討論、必可排除一切困難云、

台維斯 則謂世界各國現已明瞭對於糖業問題、即有所讓步、亦不至有所犧牲、蔗糖協定倘可成立、非但各國之經濟狀況將有進展、即世界之和平繁榮、亦將利賴之云、

◎倫敦五日中央社哈瓦斯電、世界糖業會議各國代表、頃於今晚舉行宴會、美國首席代表台維斯、當於席次發表演說、略稱、「糖業之問題、牽涉各國共同經濟利益、甚爲複雜、此次會議、若能獲得成功、不但糖業市場乘其利澤、抑以如是複雜之問題、而多數國家竟能成立協定、僅此一端、關係已極重要矣、英國樞密大臣麥唐納君曾謂、經濟上重大問題欲加以解決、並使關係各國榮譽與需要均獲滿足、則非國際合作不爲功、斯言也、余完全與之同意」云、

麥唐納 旋乃起立作答云、台維斯君每次蒞臨歐土、世人輒謂其携有橄欖樹枝（和平象徵）以俱來、「各生產者苟非獲有公允的報酬、則世界卽無繁榮之望、各生產者若果被迫而以賤價售其出品、因而受有虧折、則世界局勢、卽無以滿人望、世界政治局勢、苟欲予以改進、自須在經濟上造成[illegible]安全之感而後可」云

◎倫敦五日中央社哈瓦斯電、世界糖業會議、第一日會議結束之後、若干國家代表因中日兩國均無正式代表出席、故對於成立協定之希望、表示悲觀、今日麥唐納於開幕致詞中、稱此次大會議最重要之任務、卽對於世界之糖業、給以若干穩定及安全之担保、麥氏復稱、「會議之目的、固以生產者利益之保障爲前提、但亦不可將銷費者之利益置諸腦後、英帝國本身、亦屬極大之銷費者、故亦決不願見糖價抬高至合理經濟平衡之上、吾人所以須求糖業之安定者、亦卽所以維持生產與消費之平衡、吾人復須記憶者、卽在若干國內、糖之銷費、因零售之價過高、已在竭力遏制之中也」、麥氏主張此次會議應設法訂立國際協定、以維持世界市場上供求間相當之平衡云、此次會議參加者共二十二國、惟義大利之不參加、頗爲外界所注意、諸國之中、若干國內之生產係由政府加以經濟上之補助者、且自歐戰之後、生產量現已大增、價格因以銳減、因此各出口國之經濟遂受極大之影響、而英國所關心者、一則爲本國國內之生產量、該項生產已成本國農政之鉅大項目、一則爲殖民地之蔗糖生產、並擬殖民大臣奧姆斯貝戈爾、在糖業會議未啓幕前所言、各殖民地之利益、將爲英政府考慮之[illegible]提云、之利益、奧氏復謂前訂渥太華協定、對於糖產、並無何種規定、將來任何問題發生、卽擬與各關係殖民地政府磋商進行解決、而不待此後帝國會議之討論云、

蘇聯鉅額黃金存英

總數二千六百萬鎊

◎巴黎六日中央社哈瓦斯電、右派斐伽羅報頃載稱、蘇聯所有黃金、業已運往倫敦存儲者、爲數甚多、其總數卽達二千六百萬英鎊之鉅、此舉用意不出兩途、㈠藉以向世界表示該國業已成爲世界最大產金國之一、㈡欲在倫敦儲存的款、以備戰爭之需云、

法報推測

波丹金調任蘇聯副外委後 德蘇或將言歸於好

◎巴黎五日中央社哈瓦斯電、蘇聯駐法大使波丹金、調任該國人民外交委員會副委員長之後、此間各報多以蘇聯是否變更外交政策爲言、「人民之友」報載稱、「據聞德國外交方針、卽將有所轉變、俾克與蘇聯・中國・日本各國相合作、此項方針、乃保德國政府與陸軍間之聯絡員卽萊區諾將軍所建議、關於此層、莫斯科方面近曾進行重要談話、欲在德法兩國間有所取舍、結果親法派獲得勝利、於此見法蘇兩國互助公約之力、不能防止德蘇兩國成立協定、彼擁護此項公約者、實有先見之明」、晨報載稱、「波丹金大使素以主張緩和東歐局勢見稱、頗望德蘇兩國言歸於好、今茲調任外交副委員長、其對於法國故外長巴爾都與蘇聯外交委員長李維諾夫所推行之互助政策、或將設法加以變更、俾德蘇兩國、得重修舊好歟」云

××××

日駐蘇大使

重光赴德考察

日駐比大使亦抵德

◎柏林六日中央社哈瓦斯電、日本駐蘇俄大使重光葵頃自莫斯科來此考察、擬盤桓一星期、日本駐比大使來栖亦已抵此、均由該國駐德大使武者小路款待、按重光葵曾任駐滬總領事、來栖曾任駐德大使館參事、均諳悉德國情事、

强身止渴　最好服用　補使命

蘇聯將調蘇里資任駐法大使

◎巴黎六日中央社哈瓦斯電、小巴黎晨報頃載稱、蘇聯駐法大使波丹金調任人民外交委員會副委員長之後、遺缺將由蘇聯駐德大使蘇里資調任、而以蘇聯駐捷克公使昇爲駐德大使云、

法報載

蘇聯郵務委長雅戈達免職案 或將尚有重要發展

◎巴黎五日中央社電、小巴黎人報頃登載莫斯科消息、對於蘇聯人民委員會郵電委員雅戈達免職一事、有所紀述、據稱、雅戈達最近失勢、爰乃醇酒婦人、以資排遣、任職閱月中、曾盜用公款幾達一百萬盧布、事發乃被免職、大約此案尚將有重要發展、

◎巴黎六日中央社哈瓦斯電、晨報駐倫敦訪員頃就蘇聯人民委員會國防委員伏羅希洛夫與該國獨裁者史丹林迭次談話情形、有所揭載、據稱、伏羅希洛夫曾向史丹林聲明、蘇聯兵工廠、係在政治警察局監督之下、從事工作、前於一九三六年製成大批砲彈、與砲位口徑不相適應、其中百分之二十、應予以銷燬、史丹林聞訊之餘、當卽招致政治警察局長葉喬夫、詢以破壞國防之人、何故不予逮捕、葉喬夫乃將此事責任、諉諸前郵政委員長雅戈達、此雅戈達所由免職之故、此外交通委員長加昂諾維區、則因陸軍參謀部不滿於鐵路現狀、亦有不安於位之虞云、

卡萊浦斯基繼任郵電交通委長

◎莫斯科六日中央社路透電、郵電交通委員長雅戈達免職之後、蘇聯政府現已任命卡萊浦斯基爲郵電交通委員長、耆卡氏前在紅軍任內、甚著功勳云、

馬德里破獲陰謀捕多人

國民軍向馬德里砲轟

◎馬德里城五日中央社哈瓦斯電、外交部長伐育、頃自瓦倫西亞城抵此、出席馬德里城各軍事長官會議、擔任主席、並於事後卽行遄返瓦倫西亞城、本城警察頃破獲陰謀案一起、其領袖名貢柴勒斯、乃係法西斯主義長槍會會員、偕其黨徒在城中心區某旅館集會、並在旅館內藏有軍器與炸藥、準備抵抗之用、本案主要人物、多已被捕、並聞株連頗廣云、

◎馬德里五日中央社哈瓦斯電、近郊一帶國民軍、本日午後向京城開砲轟擊、當有大砲彈多枚、落在城中、物質上頗有損失、有無死傷、尚不可知、此外政府軍在南加拉班恰爾鎭一帶、續有進展、二月以來、推進約十五公里、攻佔房屋二百餘所、並已進逼陸軍醫院、卽國民軍重要陣地、該鎭現已不復爲國民軍所控制矣、

朱學範在世界紡織會議中

發表我國紡織業現狀

本市總工會主席朱學範、奉派出席世界紡織會議、及第二十三屆國際勞工大會代表、於上月十八日乘輪赴美、四月二日抵達華盛頓、卽參加紡織大會、並在大會中發表演說、[illegible]代表重視、茲將朱氏演詞錄之如次、

（上略）茲所提呈大會之報告、係就目前實際狀況下所見之中國紡織製造業現狀、作[illegible]之叙述、余以勞工代表之立場、敢向大會宣稱、中國工人[illegible]忍耐心、目前之環境實已至[illegible]之地步矣、[illegible]

吾 [illegible]

此 [illegible]

若 [illegible]

吾 人深憾一九二三年、日本政府修正工廠法、規定夜間[illegible]用女工爲不合法、至一九二六年始公布施行、但仍准許三年之預備期間、直至一九二九年七月一日新條例方見諸實行、於是以前十一小時至十一小時半之換班時間減縮至十時半、中國政府之工廠法條例中亦有規定、如果見諸實施、將使紗廠中之工作時間大爲減縮、[illegible]

中 [illegible]

在 [illegible]

世界紡織大會

討論縮減工時問題

英國反對每週四十工時制

◎華盛頓五日中央社路透電、國際勞工局所發起之世界紡織大會、以縮減每週工作爲四十小時及設法擴增世界各處紡織物銷費量爲其討論之主要問題者、今日開會、討論每週四十工時時、英政府代表發言反對、謂此舉將使工人所得之工資爲之減少云、

黃渡 過節廚下失愼

大火 焚屋三十餘間

青浦訊、縣屬黃渡鎭南市第二保居民張杞元家、於五日（淸明日）上午十時前在家過節、廚下失火、一時延燒屋宇、其時風狂日燥、頓時冒穿屋頂、及該鎭救火會聞警趕救、已有不可收拾之勢、結果延燒至陳思貴・王得勝・馮阿寶・吳李氏・姚小毛・潘阿三・潘海卿等七家、綜計焚燬草瓦房屋三十餘間、傢具什物・現鈔・衣被等物、損失達一萬餘金、

陳誠由贛飛京

◎廣州六日電、陳誠六日飛贛、定七日原機飛京、

建中銀行宣告清理

天津路建中商業銀行、於民國二十三年十月十六日開幕、資本實收五十萬元、呈准財實兩部註冊登記、除經營普通銀行業務外、專重商業信用放款、玆以往來呆帳達十一萬餘元、總以資金微薄、營業清淡、無法維持、乃於昨日宣告停業清理、至人欠欠人尙堪相抵、[illegible]代表該行宣告清理[illegible]自本月七日起、一個月內[illegible]債權人[illegible]債務人[illegible]自當依法訴追、特此通告、

值得介紹

兜安氏補血清毒藥

治瘡皮膚病之神奇方法乃淸除血毒花柳及其他一切皮膚病小則足以影響健康大則足以危及名譽生命且有能顯之憂本品問世以來計將十年其補血淸毒之特效尙爲他藥所不及最宜於治瘡花柳梅毒淋疹[illegible]瘡及一切皮膚病誠值得介紹之良藥也

兜安氏西藥公司啟　上海江西路四八九號

藥房均售

再版出書

本書縮像　朱翊新編

是人人案頭之顧問　是各種文件之指導

每部九角　寄費一角六分（每人限購壹部）

四部特價三元　寄費四角六分　特價期限五月底止

全書約一千三百餘頁

初版二萬部　三星期售完

本書內容十分豐富　本書售價十分低廉

人人購買　處處風行

全書提要

一 人事文件 ▼文件七一四件 (一)敍論(二)[illegible]部文件(三)服業文件(四)喜慶文件(五)喪葬文件(六)通信文件(七)契約(八)雜用文件

二 團體文件 ▼文件一八〇件 (一)概論(二)團體創立文件(三)團體結束文件(四)團體常務文件(五)團體參考文件(六)現行團體法規

三 會計文件 ▼文件一四二件 (一)概論(二)家庭會計用件(三)營業會計用件(四)官廳會計用件(五)會計師用件

四 農事文件 ▼文件一六六件 (一)敍論(二)生產用件(三)推廣用件(四)試驗用件(五)調查統計用件(六)附錄農事法規

五 工廠文件 ▼文件一〇七件 (一)敍論(二)廠務管理文件(三)工人管理文件(四)工廠會議文件(五)勞資爭議處理文件(六)工廠雜儀文件(七)附錄現行工業法規

六 商業文件 ▼文件二六六件 (一)商業概論(二)創業文件(三)管理文件(四)營業文件(五)改組文件(六)解散清算文件(七)附錄

七 學校文件 ▼文件三一一件 (一)概論(二)行政文件(三)教務文件(四)訓育文件(五)事務文件(六)雜類文件(七)附錄

世界書局